定報價格

直接訂購中國境內全年四元 半年二元【紀念期內特價二元九】二角每月四角日本同其餘外國各埠加倍均作大洋計算報費先惠郵費在內郵票加一分爲訂購每月六角餘酌加

今日一份零售大洋二分八厘

□內政部登記證警字一五二二號

□中華郵政特准掛號立券按照總包郵資寄送之報紙□

□每日發行增刊無定□

晶報

社址上海望平街 電話九三四二八號

□中宣部登記證中字一二二六號

□第二千八百四十一號

廣告刊例

【特別】報頭兩面及上幅橫條價十面【普通】每格計十五字高十九字寬每期一律洋六元半格起碼如指定地位另加【新聞中縫】每格計三十字高十字寬每期洋八元【封面中縫】分格與新聞中縫同每期洋五元

□醫藥□

□糖尿病的新治療法（六） 醫藥博士山內保

現在日本醫師所用之糖尿病治療法（尊禁人吃食糖分（含水炭素化合物）之物，如米飯砂糖之類，僅許病者以豆腐糟果腹，或令絕食，完全把人體當做化學反應之試驗管看待，可謂荒謬之至，須知我們人類之身體，若不攝取糖分，衰弱便無由挽回，這病症，並不是單純制限攝取糖分防其排泄，所能治好的，非設法除去其病源不爲功，第一須先從恢復身體組織着手，這糖分之同化消費機能，最有積極的使其旺盛之必要，法國醫學界所行之合理的糖尿病療法、便是以恢復已衰弱之身體細纖細胞爲第一義，使患者攝取滋養物，而適當之運動，一面再給以特殊藥劑，刺戟體內組織細胞，使其早速恢復，世間有一部論者，頗相信糖尿病是膵臟的疾患，此由於摘去犬之膵臟，見其尿中有糖分排泄之故，其實人類之糖尿病與此毫無關係，欲以膵之製劑，醫治人類之糖尿病者，實爲實驗醫學之大誤謬，

由神經中樞之疾病而起的糖尿病 神經中樞受刺戟者 神經中樞受了機械的或精神的之刺戟，或得了病的變化，而陷於糖尿病者，亦爲吾人所屢屢目擊之事，茲舉一二實例如次、

□詩壇□

□游天台七絕二十八首（錢士青）

□十一□

百丈坑俯瞰

小徑懸梯百丈斜，風來如聽老龍吟，下臨縱抱尋幽願，到此應生惕厲心。

龍潭瀑布

石巖昂首勢如龍，下有深潭量廣容，汩汩山泉傾峽下，韶幽如響玉琤琮。

龍潭夜月

潭水清漣可濯纓，月光反映影縱橫，眠鷗到此應驚起，疑是林邊曙色明。

百丈坑口應設旅舍

賓館須成最上峯，行人到此繫游蹤，憑闌下望深無際，恍在雲霄第一重。

頭獎廿五萬元

航空公路建設獎券

第廿二期 五月八日開獎

欲致鉅富 可速購券

國民政府航空公路建設獎券辦事處發行

上海預防花柳療養院

診療科目

一、花柳全科（梅毒預防注射）

一、內科

診療時間

一、門診 每日上午九時起十二時止下午二時起五時止 （初診）二元 （復診）一元

出診 法幣十元 星期日停診

施診給藥

一、本院爲體恤貧病起見特於星期一、三、五、上午九時至十二時止爲施診給藥時間祇收號金貳角

一、病者持有法工部局介紹書者本院特行免費診察

院長 醫學博士山內保

副院長 醫學博士李石久

上海法租界八仙橋恩派亞對面

電話八四七〇二

CANIDROME 亞爾培路 逸園

今晚及明晚八時半起賽

今日星期六准晚八時半起連賽十四次節目精彩異常高尚娛樂興趣彌佳良宵無事盡興乎來

●本園入場券來賓每張售洋一元公共大看台每張售洋五角

今日預測簿上午九時後可向本園辦事處及各代售處購買

●大拍賣 本園茲定於四月十九日【星期日】上午十一時在亞爾培路大廈舉行拍賣佳種小狗希望無窮誠爲諸君最穩之投資有意購買者務希來園參觀最近數期之試賽此數期試賽之狗均系被拍賣之狗也凡賽狗主人如有賽狗欲加入此次拍賣者請速與賽跑經理接洽爲荷

◉普通搖彩票開獎揭曉號碼 第三十六期【四月八日第十四次賽開彩】

頭彩 三二七號 得彩洋一百三十六元八角

二彩 一〇七號 得彩洋五十七元

三彩 三五三號 得彩洋三十四元二角

尚有搖出號碼三個 一二五號 二二四號 三四〇號 各得彩洋廿元

下期大賽 明晚八時半起賽 星期三【四月十五日】晚八時半起賽

本園電話 一八二〇七三——四——五號

四明儲蓄會

善於打算者 必能應付裕如 其對於金錢之支配

如對於商業之發展 加入活期儲金

如對於子女之婚嫁 加入婚嫁儲金

如對於晚年之頤養 加入養老儲金

如對於前途之企圖 加入長期儲金

利息優厚 保障穩固

備有詳章 承索即奉

總會 南京路三九〇號

虹口分會 北四川路一三二四號

南市分會 西門和平路一一三一號

西區分會 霞飛路四一一號

本會各種儲金由四明銀行負保本保息之責

南京人報

張恨水主辦

四月八日出版

訂報規章 分銷章程 廣告刊例 函索即寄

社址南京中正路一一三七號至一一三九號 電話二一六二一

優點

（一）新聞扼要醒目

（二）評論犀銳公正

（三）副刊有益有趣

（四）印刷美觀精緻

（五）翻閱簡單方便

（六）報紙寄遞迅速

（七）訂閱價目低廉

優益訂閱

外埠連郵每月四角 看報三元 全年九元 另贈大部小說

兩種副刊

「南華經」——張恨水主編 內容秀美執筆者皆爲南北知名之士

「桑寶盆」——張悠然主編 刊深入淺出之文字作一般大衆讀物

三種小說

「鼓角聲中」——張恨水著 九一八後北平情況從胡蝶拍幅笑因緣說起

「中原豪俠傳」——張恨水著 張恨水先生作武俠小說此係生平第二部

「臙脂井」——張悠然著 渲染歷史故事之平話

晶報 售書部啓事

本報自三月三日十五年週紀念日起特設售書部專售各項新舊小說及雜誌刊物茲將最新書目及售價逐漸披露如後

王正廷近言錄 精裝一元 平裝六角

馮玉祥政治要電彙編

馮玉祥軍事要電彙編 第一二三四編每册售洋四角五分 每册一元

中國民族性之解剖 每册五角

馮玉祥讀春秋左傳劄記 每册五角

維納絲雜誌【第一二三册】每本售大洋一角

潘毓公輯鑒安五記 每册五角

高濟子太史潤子祝壽文字 每册六角

馮玉祥日記 每册大洋四角 第二册七角

馮玉祥訓令 每册一元二角

▲金梁著

光宣列傳 六本四元

光宣小紀 八角

清宮史畧 一元二角

清帝后外紀 一元二角

滿洲祕檔 一元二角

近世人物誌 一元八角

辛亥殉難記 一元二角

瓜圃叢刊敍錄 一元二角

非小說 ▲包天笑著 一元

黑暗銀燈 八角

琵琴小傳 一元

降城痛語 四角

未來世界 四角

犧牲情波記 四角

碧海 ▲畢倚虹著 二角

黑暗上海 六册四角

九尾龜 ▲漱六山房著 一册一元二角

涵秋筆記 ▲李涵秋著 七元二角

雌蝶影 二册 一元

琵琶怨 二角

變鴟血 五角

魂歸夫人 ▲陳冷血著 三角

俠客談 四角

拆白黨 ▲張丹翁著 三角

新小說 ▲葉楚傖著 八角

百美圖 ▲沈泊塵作 一元二角

◉掛號及函購郵費加一角三分◉

燕山小隱寫字 潤例 寒露代訂 函索即寄 通訊處綏遠電報局代收

父子大藥廠 每瓶一元二角 上海廣西路角 世界各埠均有出售

久咳易成癆

多咳則傷肺日久易成癆因癆而致命者不可勝數惟有治癆必愈之藥迄今外國醫藥先進尚無發明現祇唐拾義醫師發明之久咳丸經驗數十年服後直接有革咳除痰之力間接有保肺防癆之功故得社會公認確爲根本治咳之特效藥患咳諸君一試便知

明星花露水

越陳越香

上海中西大藥房發行

新式按摩 富有經驗之女子精於儒典式普通按摩並有沐浴及醫學按摩 【地址】蒲石路三百六十八號二樓 男間

金城上耳其 春季大減價 紙收一元 招小范 沈金妹 寶妹珍 待妹 王蘭英 楊月珍 唐玉英 陳月清 金鳳媛 謝翠珍 地址：北京路泥城橋

中英醫院

白克路一百六十號洋房電話九四二四四中英醫院院長院爲高蘭尉醫師手創於民國十二年統治內外男婦花柳新久病症各種急救網筋接骨止血定痛尤爲擅長并特設專門新法戒煙科取發極廉戒煙期內加餐安眠操作如常精神較吸煙時愉快戒絕以後而保不復癮其因病久吸而成癮者癮斷病亦與之俱除茲值十二週紀念普及平民特備戒煙藥水試樣品每人限贈一瓶祇取號金十二角上午九時起至十二時止祇取號金一角有志戒煙及診病者請注意焉

桃花宮浴室按摩院

貴州路寧波路轉角中國飯店南首

本院聘請經驗宏富手術敏捷之摩登女郎數位招待溫柔周到一經施術即覺身心咸暢精神煥發如承各界惠顧不勝歡迎之至

三月十日起 春季大減價一月

價目 按摩 藥水 沐浴 擦背 四種祇收一元

新開 神仙宮（浴室）按摩院

▲春季大減價一月▲ 四月十日起

本院特請醫學專家聘摩登女郎數位技術高妙內部裝璜富麗佈置新式溫暖適宜合乎衛生並有藥水沐浴招待週到如蒙諸君駕臨册任歡迎

減價期內六種全套祇收一元

地址天津路新新公司後面五百卄十號

龍虎牌 人丹

中國人應服中國人丹 祛暑 清心 治痧

上海中法大藥房發行

姚佐頓白濁丸

本醫師特製此丸藥性和平無攻伐有清毒止痛之功專治新久五淋白濁不論體虛濕熱或花柳傳染有痛無痛均能透膜殺菌藥到病除永不復發每料認定姚佐頓老牌庶不致誤 每料二元半料一元 上海三馬路大舞台後面總發行所姚佐頓大藥房謹啓

□定慧齋隨筆（三四一） （余裴山）

我們應該注意青年的健康，所以在每一個團體中，都有特約的醫師，平日極注意疾病的預防，而且團員加入時，必須先行檢查身體，以後還要按時復驗，他們注意團員一般的運動，以增進團員對於疾病的抵抗力，所以一年之中，我們常常可以見到許多運動比賽，而此種比賽，當局並不着重養成個人特殊的運動技術，而在使運動普遍化，使每個人都獲得因運動而得的康健，至於特殊技能的培養，則由團員們年齡稍長後，自行決養和選擇，」愚對前錄文中，以「青年運動之第一目的，在使青年明瞭其自身之責任，而加緊鍛鍊其體格，」數語，最爲切中肯要，今日國內青年，非意志銷沉，即激宕太過，以致偶遇艱難，即易氣挫，須知負責愈重，則受苦受氣受辱，勢所難免，先哲所謂終勞終怨，因辦大事者所不容或辭者也，愚甚願果國青年，今後益強其身體，堅其意志，精其學識，吾國前途，或尚有幾希之希望歟，

□宣傳已久將行來滬之中國旅行劇團，前因大沽口冰封，滯津未動，茲據先事來滬之該團團長唐槐秋氏宣稱，日時已接該團天津來電，云決於十二日全體團員三十餘人均乘太古公司「湖南輪」啓程，預計約十六或十七日可以抵滬，該團此次南來，因所攜劇用佈景道具等各項零件繁夥，如由津浦路南來，則運費浩大，故不得不取海道，乃使滬上人士得先睹爲快，現唐氏已轉租定歐陽予倩舊居，專待全團人員抵滬，稍事休息後，即在某大戲院公演，聞其打泡戲爲三大名劇，即「茶花女」、「雷雨」、「梅蘿香」云，

□逸園今晚八時半起，連賽十四次，節目精彩異常，普通搖彩票，每張售洋二元，頭彩約有一千元之希望，諸君欲購從速，下期大賽，明晚八時半舉行云，（佩）

童圖　（丹翁）

在馬丁夫人談言節制生育的奇文裏、聽到一段掌故、饒饒興味、一若隔本旨遼遠、而實關連、如倫敦東邊有花園而無兒童、倫敦西邊有兒童而無花園、久之、有花園處漸有兒童、有兒童處亦漸有花園、既功績而可核、但那鷄亦任先、因緣詠吟、依稀騷雅、

花園無已且兒童未向隅西那失東何
「路德」才雖守如「山額」又講
房中多乎哉倘非君子妙不可其惟兆
豐易簡而天下理得週刊恭出報尻同

英日對華合作問題　（逸波）

纖士肥原後來平任特務機關長的松寶孝原、他在北平招待歐美記者席上發表談話、謂示中國問題、應由日本主宰一切、譬之病人請醫、要信任一個醫生、其餘醫生、祇好補充貢獻意見、否則雜藥亂投、令病人當試驗品、非至于死亡不可、不知歐美記者先生們、聽了作何感想、日本近年標榜着亞洲者東亞人之亞洲也、那有歐美人反賓爲主之理、於今事實上日本已造成了東亞安定力的地位、所以向來在華佔最優勢的英國人、也祇可移樽就教、說什麼英日合作對華等等掩飾名詞、李滋羅斯渡日、雖無多大効果、這次賈德幹親自出馬、和廣田重光葵等週旋、當可以得到一種結果罷

□上海跑馬廳對面之新世界遊藝場、地處公共租界之中央、應爲一般滬人所樂遊、徒以辦理不善、屢次易主、玆有楊鴻志君接辦、定十二日開幕、楊君幹練多才、所聘各項遊藝、亦極優美、門票祇取一角、當能大業興隆矣、（伊）

無獨有偶的選舉糾紛　（七〇八）

公共租界納稅華人會、今年眞是流年不利、第一次開票、就因爲有許多選票、在規定時間以後送到、而發生問題、結果請示黨政、批示此等遲到票無效、這才結束、誰知這次團體組開票的時候、竟有一人當塲聲明、某選舉票並非自己所寫、以至塲中發生了極大的糾紛、幾乎鬧出很大的亂子、因此只得把選票封起來、再作道理、選舉這件事、各方面競爭、是當例、但是弄到這樣子、確也很不幸的了、就是納稅外僑的選舉工部局董事、這次也鬧了漏票而重行啟發的事實、可見選舉這件事、要弄得平穩是極難、而兩納稅會都有這樣糾紛、眞是無獨有偶的了、按此次華人納稅會選舉、確有的奇怪、因爲在投票的前兩天、忽然有人到滬西某某二君家收回選票、幷請其先簽己名、某君拒之、此人還說明日再來、但、到了次日也不來了、試問這是個什麼玩藝、我至今還得莫名其妙呢、

□大生二廠由謝霖會計師標賣、第一次二百萬元、無人問津、已志各報、第二次減爲一百六十萬元、上月開標、仍無顧主、今後再作第三第四次徵標、每次決定減少標價三十萬元、結果有等於零之勢、（C）

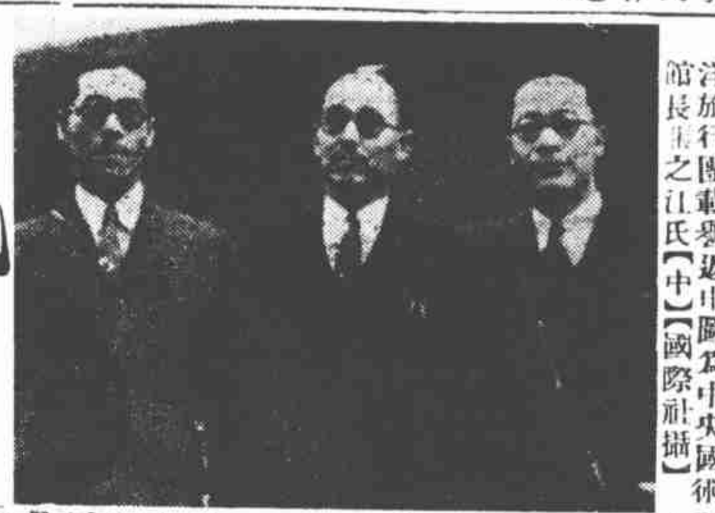

□中央國術館與國立體專合組之南洋旅行團載譽返滬中圖爲中央國術館長張之江氏【中】【國際社攝】

戲法　（丹翁）

戲法人人會變、各有巧妙不同、苟破其戲法、必恨如切骨、或云善破戲法惟老莊、其實老莊亦戲法也、

招商輪船改革談【五】　（許鷹）

而且旅客照舊習慣、只要在艙角路邊坐立一夜、於願已足、決不能因沒有舖位、而阻其行程、因安慶地位、外國輪船不靠岸的、所以當夜紛擾多時、且不能對號入舖、就此不了了之、最難守範圍的、爲省政府來的一文一武、帶了乳舖護兵、仍在官艙客廳、占據高臥、無論如何、不肯歸統艙就宿處、此足見人民守法易、官員守法難、破壞立法、官甚於民也、舟過大通、在半夜裏、無事可記、過蕪湖、天尚未明、近來京蕪路通、下行旅行、多就鐵道、未有特殊情形、現在船將到南京、記者上岸返滬、以後情形就不知道了、總觀此番改革伊始、當然未臻完善、但求於事無礙、始非行旅之福、惟此後對於飯食之清潔、茶房之訓練、娛樂之設備、艙位之精潔、船資之減低、舖位之增加、沿途分局售票之周到、如能隨時隨事加以改良、則功德圓滿了、報販是傳遞消息的、不可拒其下船、惟須加以有組織之販賣法、使長途旅客、既鮮寂寞、尤得消息、當然與其他小販是不同的、

王正廷發展扶輪社　（西階）

扶輪社的歷史很悠久、一九零五年成立於美國芝加哥、是聯合社會上有正當職業的人、努力爲社會服務、尤其側重國際間的服務、增進國際諒解、國際好感、國際和平、消滅世界二次大戰、到現在全世界扶輪社、已有三千九百十五處、社員十六萬六千零三十八人、中國在總社組織列爲八十一區、全國原有扶輪社十五處、蕪湖武昌梧州汕頭開封甯波六處、因新成立、尙不在內、本月十三日在上海開大會、總社代表馬克勞博士參加、推王儒堂博士正廷爲總監、近年王博士爲社中各處出席、推進工作、社務發展、一日千里、謀人羣福利、促世界和平、眞是有功世道的純潔團體、

公務員也須穿制服　（瑞生）

全國各機關公務人員服裝、其種類頗不一致、有長袍馬褂者、有西裝者、有學生裝者、觀瞻所及、有失國家尊嚴、最近中央當局有鑒及此、曾議決凡公務人員、一律須服國貨中山裝、早志本晶、惟女公務員服式尚付缺如、玆聞女子式樣亦經規定、較舊式女袍略長三寸、較流行之旗袍略短、其色分兩種、秋冬兩季爲黑色、春夏則作淡乳色、至外交官則爲例外、准以西裝代之、値此提倡國貨運動之秋、此項巨量衣料、正我國產呢絨土布商廠努力之時矣、

世界屋頂　【白懷盧】

科學進展中之各國巨廈、層出不窮、百年來之巨廈林立、眞似雨後春筍、由一層進到數層、由數層進到數十層、甚至百餘層、最近美國某著名建築師、正在計劃着建築一所一百九十六層的巨廈、構造材料、用鋼骨和白色陶瓷爲大宗、一切力求藝術化、高達二千呎以上、建築費至少須二萬萬美金、內部陳設非常精細、分門別類、有公司機關、大中小學校、更有偉大工廠與醫院、刻下正在徵求政府同意、如能實現、則可稱爲「世界屋頂」也、

□新扎樸□　【欽光】

□談清季盛衰之一關鍵

夢蕉亭雜記、昔陽陳庸菴先生夔龍所著、凡清季朝章國故、皆先生所親歷、故言之甚晰、而無隔靴搔癢之弊、其述李高陽柄政時、延攬張香濤張幼樵寶竹坡黃漱蘭諸清流、轉爲挾持、聲望頓減、法越事起、朝野僉責

日本通訊　地下鐵道之意義　（李阿毛　自東京寄）

東京有地下鐵道、在很熱鬧地方的下面、工程當然是很大的、因爲上面不但有高大的幾層樓洋房、而且還有火車電車的架設、公共汽車和汽車的交通、假使工程差一點、就決計支持不下上面這樣的重量、但是往往有人對於這地下鐵道、要發生疑問、這樣銀座那麼繁盛之區、地面上已經有了火車電車公共汽車和汽車了、交通上不能算不便利、爲什麼再要有地下架設鐵道的必要呢、似乎太疊床加屋了、何況地下的工程、又是經費極大的呢、造這種東西、不是太傻嗎、其實、醉翁之意、不一定在酒、要知道、在平日、這卻不過是交通上多一種機關、到了戰爭的時候、這地下鐵道中、就可以做市民的避難所、就是天空中有飛機擲炸彈、也是不能炸到下面的、所以無地下鐵道之必要而造地下鐵道、目的實在在將來一朝有事之時、叫人民避炸彈或是毒瓦斯的、所以近來東京有了這一條地下鐵道、還覺不夠、打算再計劃兩條新的地下鐵道咧、總而言之、要預備全體市民都能容納在地下鐵道中、才可以達到地下鐵道的目的、據說、大阪的地下鐵道、已經可以容納全市的人民、不過對於人體所發生的熱、不能在這隧道中發散、怕大家受不了、正在那裏研究咧、

今古奇譚　（無諍）

滿僞矣、外蒙不僞、吾所僞者、世且有不僞之矣、矧吾所不僞者邪、黃鶴山樵以水殿雲廊四句詩得婦、較之談神聖戀愛者、不尤乾脆麼、而亦詩教綿永之一助歟、

時事吟　（天倪）

淮濟艱虞旱澇頻祇緣溝洫欠調勻它
時重過蘇淮路明月湖光洗棘榛
皖北雖近淮流、而以水利不興、非旱卽澇、威橫濤、卽變赤地、開現有模範灌溉之建設、淺明月湖以爲之倡、是誠勵農之實策也、喜賦此、
安能玄攝變黃金鑄就闐坤宜古今倜
悵西方生漸減爐開龍虎莫侵尋
國民社電、美國二月份產金、較去年十二月及今年一月、已再度降少、因嘆世所貴者、每愁不敷、造物弄人、于斯可見、

、至北屋云云、即指軍機處而言、處在乾清宮門之右、面南、而軍機章京室則相對面北、故稱軍機處爲北屋也、唐之南牙、清之北屋、適堪偶對、

大前門香烟　無上上品

CD-305

胃鑰　片（汁）　開胃　消食　去積　降火
（片）大瓶一元　小瓶五角　（汁）每瓶一元
上海四馬路　中西大藥房發行

兩廣考察團之飛黃會　【南園】

兩廣考察團、集合工業界領袖三十六人、此天罡之數、占業二十、合計資本三千五百萬元、費時四星期、行程萬餘里、洵破國內考察之空前紀錄、該團爲謀悠久之紀念、並聯絡團員間相互之感情、交換工業上種種知識計、乃於歸途中、在台山輪上議、發起旅粵聚餐會、由蔡聲白君主席、潘仰堯君紀錄、通過章程、公推胡西園君爲會長、潘仰堯君爲書記、柴志香君爲事務、惟三十六人中、有留粵者二人、留港者一人、返南通者一人、當赴外埠而在滬時間甚少者一人、故會員以三人爲組、祇成十組、但上述六人、倘適於聚餐時期來滬、仍得享受聚餐之權利、而無需盡任東之義務、且首次聚餐期、定明十二日、請柬爲灑金箋、而佐以赭色、排以活體字、頗見古雅、會中各項文件、均冠有類似飛蝗之飛機一架、高入雲霄、表示國貨界飛黃騰達之意、至飛黃會命名之由來、已詳四月四日本報兩廣考察團塵景、恕不贅述、

衆游藝大會春江　（紅葉）

上海市游藝協會、於廿四年十月二十七日、發起籌備、已歷六月、玆於十日晨十時在愛多亞路共舞台開成立大會、到會男女藝員、計有五百餘人、該會發起團體、共有上海市滑稽獨脚戲研究會、上海市中曲歌劇研究會、上海市蘇灘歌劇研究會、上海市話劇研究會、上海市潤餘社、評話彈詞研究會、上海市永裕社、中江說書研究會、上海市淮揚評話研究會、上海市四明文戲研究會等八團體、計到代表丁守棠等三十人、開會秩序如儀、來賓於長官訓話後、次第致詞、攝影散會、會之臨時會所、暫假八仙橋恒茂里五十一號辦公、

□厨厠壓迫□

新人舊人【一二】　張恨水

第六回　胃肉與思潮父父子子　金錢到戀愛我我卿卿

閔宗良道、送我是送你、你且說、要報紙幹什麼用、大妞道、我們的厠所、壁子上全漏了縫、總得糊上才好、你說買白紙來糊吧、那有許多錢、就是報紙好、又省錢又結實、閔宗良正了顏色道、你不看到我剛把紙由地上拾起來嗎、拿去糊毛房、那怎樣使得、大妞鼓了嘴道、不給、我就知道你不給、一斤報紙、要賣二十六枚銅子兒了、閔宗良便笑道、送你這些報紙、那是沒有什麼不可以的、可是我有一個條件、就是你要糊毛房、只能糊上截壁子、不能糊下半截壁子、你也是認識幾個字的人、你總也不能那樣不怕罪過、

章師母妙寫梅花詩　【妙徼】

□王徒弟苦憶湘竹筆

蘇州滄浪亭、向爲名勝之區、它的對門、有一個可園、現爲省立圖書館、其中有一枝鐵骨紅梅、大家一向聞名的、往年梅花開時、至遲到了舊曆正月底邊、必已浸爛枝頭了、卻不想今年被春寒勒住、直至清明節邊、恰巧這纔大、在春假當兒、又遇到四四兒童節、凡游滄浪亭的、都要到可園去拜訪梅花一次、前天章太炎夫人湯國梨女士、也由兩位徒弟、陪同師母到可園探梅、章師母是一位女詩人、觸處成吟、那時館中編目主任王佩諍君、本是太炎弟子、聽說師母到了、如此佳境、不可無詩、於是恭進梅花牋、湘竹管、磨得墨濃、舔得筆飽、請師母揮毫、師母對客揮毫、師母提起筆來、輕輕婉婉的寫成一絕道、貪看梅花懶做詩。自憐清興不能支。巡簷索笑香盈袖、欲向東君乞一枝。當時館長蔣吟秋、讀了末句、知道師母愛梅、便即折梅一枝、贈於師母、作爲案頭清供、誰知章師母也把她愛徒王佩諍君的湘妃竹筆管、玩弄不已、攜之而去、這枝湘妃竹管原是佩諍心愛之物、但師母到底是長輩、只好忍痛割愛了、也和了一絕、以示未能忘情、詩曰、欲賦梅花苦少詩。沈郎愁損小腰支。何堪蕭翼蘭亭賺、更憶湘君筆一枝。

□本報特告

本報自改三日刊爲日刊后、以排印關係、提早一日付梓、於玆三載、其間撰稿者以求隔日不失時間性、致感執筆困難、讀報者或猶覺紀事之稍遲疏漏、區區苦衷、想蒙共諒、玆自四月一日起、先恢復當夜發稿制、此外改良印刷、增加材料、逐漸施行、以答愛讀本報諸君盛意焉、

阿嫂鴨蛋費疑猜　【伊人】

上海人眞有些邪氣、發生了一件新鮮花樣、立刻可以轟動全埠、中國化學工業社、也就利用這般心理、大做其廣告工夫、設爲問答揭曉時候、議論得格外起勁、甚有以見解不同、斷斷爭辯、煞是認眞、大有滿城風雨之景象、在他破費一二千元獎金、算不了一回事、可是在你呢、什麼三星牙膏、什麼白玉牙膏新三星花露香水、深深映入腦海、卻是他唯一的目的、廣告作用、無孔不入、你看、利害不利害呢、

□記上海節育社　（青萍）

上海節育社、設於上海圓明園路二〇六號、該社社長爲顏福慶博士、副社長爲劉王立明女士、據談該社創辦已有十年、會員偏于滬上、近日參加者、尤形踴躍、不論個人或夫婦等、入社費每月悉爲兩元、年社費二元、加入後、可參與節育學說及方法種種研究、現該社已有廣仁醫院海格路紅十字會等節制生育機關加入、則一切免費、惟劉王立明女士曾語人、謂小寶寶亦應有相當培植、殆亦兼顧之意、

病中之書（二）　（三一九）

（一）婦人聲滿四隣、不惡也是凶神（見敎女遺規卷中）、右戒婦女言語、不宜太響、

（二）一子之母餘衣、三子之母忍飢（見養正遺規卷下）

右喩詞、言愈少愈專也、以上述舊書已畢、玆當言余所接得之書札、丁君來信、謂彼已將金瓶梅全書譯完、現擬繼續譯英語中之「金驢」與「查德賽夫人」兩書、問書價各若干、及出版之地點、余不能覆、因手頭無自藏之本也、長沙楊君來信、欲余爲彼謀一上海大書館編輯之職（余已託人代覆、謂力有所不及也、錢雲卿表妹自東京來信、問余病是否已愈、擬俟出院後再覆、雲卿女士精于裸體畫、曾畢業于上海美專、現在東京攻究更高深之藝術、書籍與書札、已言畢矣、玆當附述病中趣事一則如后

□雅麗君將赴塘沽　【任憐世】

蹦蹦戲風行滬地、個中翹楚之雅麗君、圓姿替月、潤臉呈花、嗓音嘹亮、無聲斷力竭之弊、表演恰到好處、而酒渦深映、尤得觀衆歡迎、虞洽老以羞花月貌橫幅贈之、自隸大世界以來、頗能叫座、惟全班包銀月計一千二百元、雅麗君與王筱舫等所得戲份、月一百四十元、尙覺開銷不敷、不得不作遷地計、聞於上月卅一日已經停演、將於本月五日離滬而之塘沽矣、

□張達民香島興訟記　【影偵】

□爲演阮玲玉影片酬報事

阮玲玉女士、往歲因張達民唐季珊三角糾紛、爭辯不休、殉訟身故、紅顏命薄、紫玉煙銷、時論惜之、嗣張達民訟唐失敗、所欲未遂、南走香島、曾聘世界影片公司、稽阮戀愛故事、現身說法、自演影片、冀博厚利、劇名初定「阮玲玉」、旋爲片中表演、對唐及阮母、詆毀過烈、恐起法律糾紛、遂改「情淚」爲名、姓氏亦以影射出之、月前片經攝竣、耗資逾萬、試映結果、成績不佳、港粵高級戲院、率多不欲承映、世界主人既感鉅資容擲、歸本無望、決自犧牲不映、以免得不償失、更受虧累、同時對張達民借款一千餘元、亦願不向索還、悉充拍片酬報、張達民嘗以前訂合同、曾有該片公映、得分潤利十分之三、規定其上、預計營業收入、當在十萬以上、照約分派、期望非小、因此片不開映、大感失望、最近爭鬧多次、世界主人置之不理、而張達民之賚償損失、遂又鬧上法庭、傳逼一時矣、

□大東舞后葉娟娟　（天公贈刊）

□本報徵求短訊

本報爲增關新聞一新耳目計、自即日起、凡有社會間特別消息投稿者、酌奉薄酬、藉答雅意、語必求確、事必求奇、合則刊登、恕不奉璧、投稿諸君名姓住址、務祈明示、俾刊出後、直寄酬金、如係當日事訊、請於每日午后六鐘以前送來、此啓、